

Enheten för vilt
Linda Vedin
Direkt 010-2250359
linda.vedin@lansstyrelsen.se

Idre Sameby
Box 123
790 91 IDRE

Muntlig delgivning

Beslut om förlängd jakttid och ändrat jaktområde för skydds jakt efter varg inom Idre nya sameby

Beslut

Länsstyrelsen beslutar att förlänga jakttiden efter en varg i Idre nya sameby (Dnr 12932–2018–3) med stöd av 23 a § jaktförordningen (1987:905). Förlängningen av skyddsjakten gäller från den 29 november till och med den 12 december 2018. Skyddsjakten avlyses om vargen fällts eller påskjutits innan jakttiden löpt ut.

Länsstyrelsen beslutar att förändra jaktområdet på så sätt som framgår av bifogad karta (bilaga 1). Övriga villkor i beslut om skydds jakt efter varg i Idre nya sameby (dnr 12932–2018–3) kvarstår.

Förlängningen av beslutet innefattar även beslut om dispenser i nationalparker och naturreservat inom jaktområdet samt beslut om jaktledare.

Länsstyrelsen beslutar med stöd av 59 § jaktförordningen att detta beslut ska gälla utan hinder av att beslutet överklagas.

Beskrivning av ärendet

Länsstyrelsen i Dalarnas län beslutade den 2 november om skydds jakt efter en varg som uppehållit sig inom samebyns åretruntmarker. Jakttiden beslutades att gälla den 2 november till den 16 november. Den 16 november beslutade Länsstyrelsen om förlängd jakttid fram till den 28 november (dnr 12932–2018–5). Den 28 november kom Idre nya sameby in med en ansökan om förlängd jakttid.

Som skäl för begäran angav samebyn följande. Avsaknaden av spårsnö gör att jakt inte kunnat genomföras. Av GPS pejling framgår att renarna har ett onormalt rörelsebeteende. Samebyn har vid ett flertal tillfällen observerat snabba förflyttningar samt förflyttningar upp till kalvfället, trots att de borde beta i lugn och ro i skogslandet. Detta tyder på att renarna är jagade och vill ha bättre uppsikt. Observationer har även gjorts av ”flyktspår” från renen som tyder på att de är jagade. Vargen är därmed fortfarande kvar i området och orsakar skada genom att omöjliggöra betesro inför vintern.

Arbetet med samlingar, räkning och renskiljningar kommer att återupptas under december beroende på snöförhållanden. Fram till dess att de återupptas eftersträvar samebyn att ha en väl samlad renhjörd samt att renarna får betesro vilket är viktigt för renens välmående. Störning från varg skulle kunna innebära att renarna flyttar sig sydöst vilket skulle försvåra renräkning samt skiljning och slakt på kvarvarande renar som ska slaktas.

Motivering till beslutet

Det är utrett i ärendet att spårning efter den skadegörande vargindividen har försvårats på grund av dåliga snöförhållanden sedan beslutet fattades och att det alltjämt finns varg i området som riskerar att orsaka allvarlig skada på renhjorden.

Länsstyrelsen bedömer därför att en förlängning av jakttiden krävs för att förhindra fortsatt allvarlig skada. Då renarna nu har flyttat längre söderut gör Länsstyrelsen även bedömningen att en förändring av jaktområdet är motiverad för att jakten ska kunna ske i anslutning till där renarna befinner sig.

Det område inom vilket jakt får bedrivas är det som framgår av bifogad karta. Området som framgår av karta som bilagts tidigare beslut utgör inte längre tillåtet jaktområde. Detta innebär bl.a. att de dispenser som meddelats för Töfsingdalens nationalpark samt de naturreservat som inte längre ingår i jaktområdet inte längre gäller.

Du kan överklaga beslutet

Se bilaga 2.

De som medverkat i beslutet

Beslutet har fattats av chef för enheten för vilt Jonas Bergman med vilthandläggare Linda Vedin som föredragande. Beslut om dispenser i nationalparker och naturreservat har fattats av avdelningschef för naturvård, Björn Forsberg. I den slutliga handläggningen har också jurist Lars A Andersson medverkat.

Denna handling har bekräftats digitalt och saknar därför namnunderskrift.

Så här hanterar vi dina personuppgifter

Information om hur vi hanterar dessa hittar du på www.lansstyrelsen.se/dataskydd.

Kopia till:

Naturvårdsverket, registrator@naturvardsverket.se,

Polismyndigheten, registrator.bergslagen@polisen.se,

Viltförvaltningsdelegationen i Dalarnas län,

Länsstyrelserna i mellersta förvaltningsområdet, sändlista per e-post

Länsstyrelsen i Jämtlands län

Statens veterinärmedicinska anstalt

Viltskadecenter

Bilaga 1

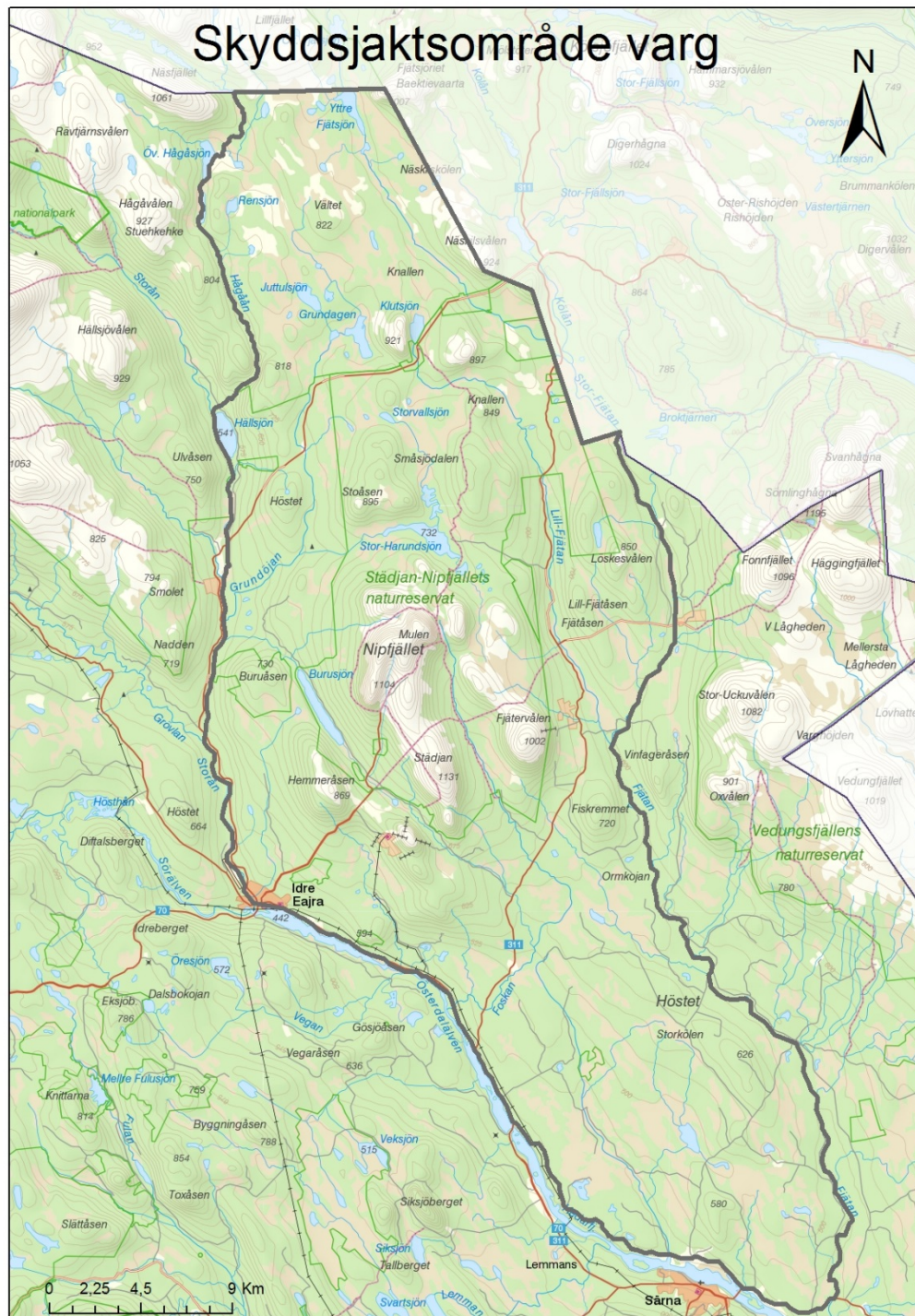

Bilaga 2

Du kan överklaga beslutet

Om du inte är nöjd med Länsstyrelsens beslut, kan du **skriftligen** överklaga beslutet hos förvaltningsrätten. **Observera att du ska skicka eller lämna överklagandet till Länsstyrelsen i Dalarnas län, 791 84 Falun. Du kan även skicka in överklagandet via e-post till dalarna@lansstyrelsen.se.** Det ska du göra därför att Länsstyrelsen måste pröva om överklagandet har kommit in i rätt tid, innan det skickas vidare till förvaltningsrätten.

Tiden för överklagande

Ditt överklagande måste ha kommit in till Länsstyrelsen **inom tre veckor från den dag du fick del av beslutet**. Om det kommer in senare kan överklagandet inte prövas. I ditt överklagande kan du be om att få ytterligare tid till att utveckla dina synpunkter och skälen till att du överklagar. Sedan är det förvaltningsrätten som beslutar om tiden kan förlängas eller inte.

Om den som överklagar är en part som företräder det allmänna, ska överklagandet dock ha kommit in inom tre veckor från den dag då beslutet meddelades.

Ditt överklagande ska innehålla:

- vilket beslut som överklagas, beslutets datum och diarienummer
- hur du vill att beslutet ska ändras
- varför du anser att Länsstyrelsens beslut är felaktigt

Skriv också följande uppgifter, om du inte tidigare lämnat dem:

- personnummer
- adress till bostaden
- telefonnummer där du kan nås
- eventuellt övriga uppgifter som behövs för att man ska kunna skicka handlingar till dig

Om du har handlingar eller annat som du anser stöder din uppfattning, bör du skicka med kopior på dessa.

Ombud

Du har rätt att anlita ett ombud för att sköta överklagandet åt dig. I så fall ska ombudet underteckna skrivelsen, bifoga en fullmakt i original från dig samt uppge sitt namn, adress och telefonnummer.

Behöver du veta mer?

Har du ytterligare frågor kan du kontakta Länsstyrelsen på e-post till dalarna@lansstyrelsen.se eller telefon 010-225 00 00. Ange diarienummer för beslutet.